Manoirs, châteaux et demeures
La « Ferme d'Ogimont »

Au début du XVIII° siècle le Seigneur d' Ogimont, à qui vient d'échoir le fief Vicomtier « de Thieffries », fait ériger à Baisieux un château pour en faire sa maison de campagne. La lecture des matrices cadastrales de 1827 atteste qu'à cette période cette propriété appartient toujours à la famille d'Ogimont malgré les vicissitudes de la Révolution.

En effet, on y note que :

• Charles DUPONT-D'OGIMONT (*), propriétaire demeurant à Lille, possède au terroir d'Ogimont :

- Un château Parcelle 747
- Une maison, bâtiments et cour Parcelle 748
- Un fossé Parcelles 742 et 743
- Des jardins Parcelles 744, 745 et 746
- Des vergers Parcelles 741 et hors terroir d'Ogimont la parcelle 39
- Un bois Parcelle 752
- Un terrain planté Parcelle 749
- Des prés Parcelles 751, 762 et hors terroir d'Ogimont la parcelle 1063
- Des terres à labour Parcelles 713, 715, 718, 728-729, 740, 750, 761, 763 766,768 et hors du terroir d'Ogimont les parcelles 2-3, 38, 94, 102, 1064 et 1072
- Des terres non définies Parcelles 71, 730, 770, 773 et hors terroir d'Ogimont 790

Pour une contenance de plus de 24 hectares.

• Ambroise DUPONT-DECASTEL, propriétaire à Douai, paye l'impôt sur des terres à labour d'une superficie de 6 hectares : Terres à labour Parcelles 725 et 765

• X (non indiqué) D'OGIMONT SAINT-OUEN, rentier à Valenciennes est imposé sur une terre d'un demi hectare : Terre à labour Parcelles 733

Les biens appartenant à Charles DUPONT-D'OGIMONT et Ambroise DUPONT-DECASTEL seront vendus en 1868 et la terre de D'OGIMONT SAINT-OUEN en 1873.

Manoirs, châteaux et demeures
La « Ferme d'Ogimont »

Ci-contre le cadastre Napoléonien de 1825 où l'on trouve les n° de parcelles

Visualisation aux archives départementale du Nord https://archivesdepartementales.lenord.fr/ark:/33518/5d4mtb70lk3q/dba7227d-5904-4f85-a483-32785e20cb19

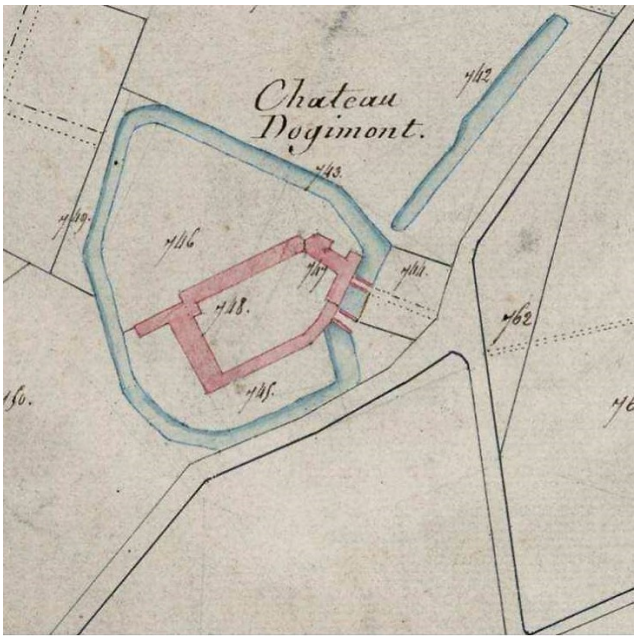

Évolution des constructions qui ont constitué le Château puis la Ferme d'Ogimont:

Période 1. LE CHÂTEAU : Extrême fin du XVII°, premier quart du XVIII° siècles

- Construction du Château attesté par la modénature des façades et comprenant l'aile principale, l'aile droite sur caves semi enterrées et l'aile en retour (RdC, R+1 et combles mansardés) ainsi que les douves, pont dormant et passage cocher.

- Occupation comme maison de campagne.

- La présence d'une construction préexistante n'est pas établie (voir Tabellion aux Archives départementales pour l'achat des terres par les d'Ogimont).

Période 2. LA MUTATION : Seconde moitié du XVIII° siècle

- Établissement d'une ferme : construction de l'aile Est de la ferme adossée au pignon Sud du Château. Elle comprend un rez-de-chaussée peu élevé avec toiture en bâtière (témoins subsistants sur le pignon dans les combles et briques anciennes en façades),

- Édification de la grange : millésime 1784. Le bâti forme alors un U : château, aile Est et grange,

- Le château devient le corps de logis de la ferme,

- L'exploitation est louée à Pierre François Deffontaines.

Période 3. LES DEFFONTAINES : Seconde moitié du XIX°-XX° siècle

- Les héritiers des d'Ogimont (les DUPONT-DOGIMONT) vendent le domaine en 1868. Celui-ci est loué à l'époque à Charles Louis Deffontaines, petit fils du précédent, qui édifie l'aile Nord en 1878 (Millésime). Son fils Émile construit l'aile

Ouest dès 1880 comme l'atteste le monogramme en façade et referme ainsi la cour,

- Élargissement par l'arrière de l'aile en retour du château,

- En 1887, Émile Deffontaines surélève l'aile Est sur toute sa longueur et en modifie la volumétrie pour la partie au contact de l'ancien Château : Il crée l'Aile gauche de celui-ci et le dote ainsi d'une composition symétrique.

- Après François Deffontaines, fils du précédent qui occupa le domaine depuis 1922, Joseph Deffontaines, petit fils d'Émile exploite la ferme à partir de 1962 et dote l'aile Nord d'un appendice disgracieux en façade arrière et perce des baies de cette Aile sur la cour en ne tenant pas compte du rythme de la façade.

Période 4. LA RÉAFFECTATION : Début XXI° siècle

- Abandon de l'exploitation et vente à la Commune de Baisieux en 2000,
- Réaffectation en 2000-2001 des bâtiments à l'exception du corps de logis en centre socioculturel, démolition des différents appendices adossés à la grange côté Sud.

Le Cadastre de 1890 conservé aux ADN permet d'observer la configuration des lieux après les grands travaux effectués par la dynastie Deffontaines :

- Construction de l'Aile Nord en 1878
- Construction de l'aile Ouest dès 1880
- Construction de l'aile Gauche du Château en 1887

On remarquera la présence des douves au devant du Château et de son Aile droite séparées par une passerelle, la présence du pont à l'axe du passage cochet, les douves coté gauche en train de s'estomper au devant de l'Aile Est de la Ferme et dont la limite curviligne de la parcelles 1020 témoigne de l'importance de l'emprise.

Les cadastres de 1930 et de 1975 font apparaître la mise en place de constructions agricoles au-delà de la grange et surtout la disparition des douves déjà fortement estompées sur le cadastre de 1930.

Manoirs, châteaux et demeures
La « Ferme d'Ogimont »

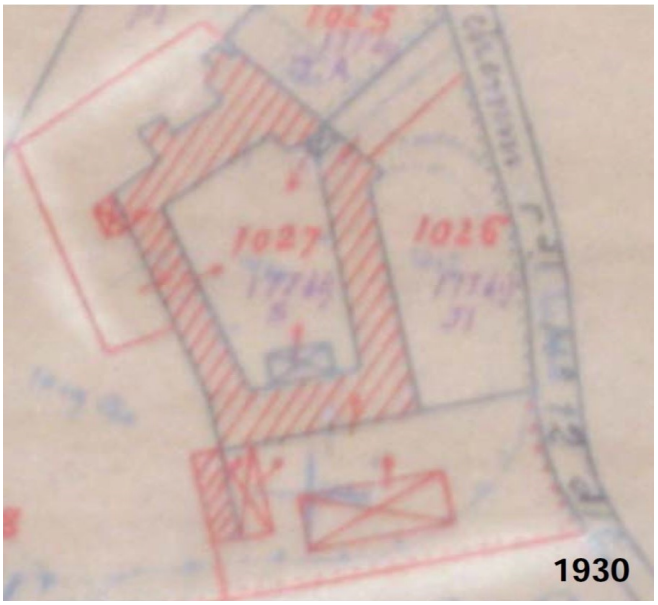

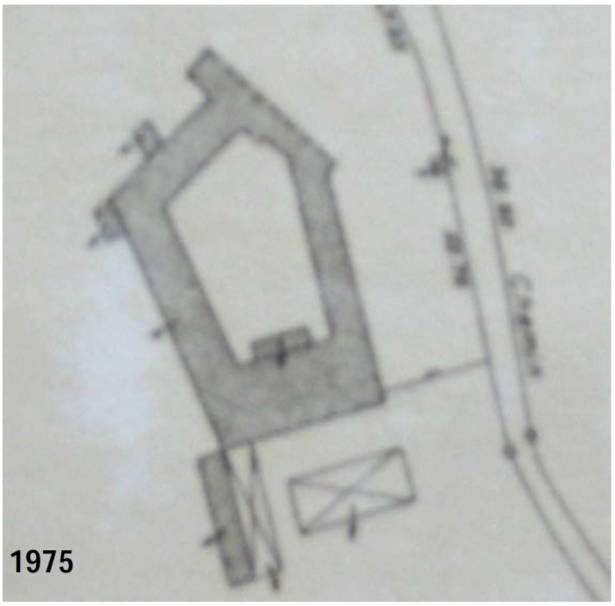

Restauration
Plan de masse

Manoirs, châteaux et demeures
La « Ferme d'Ogimont »

Comparaison avec le cadastre de 1890

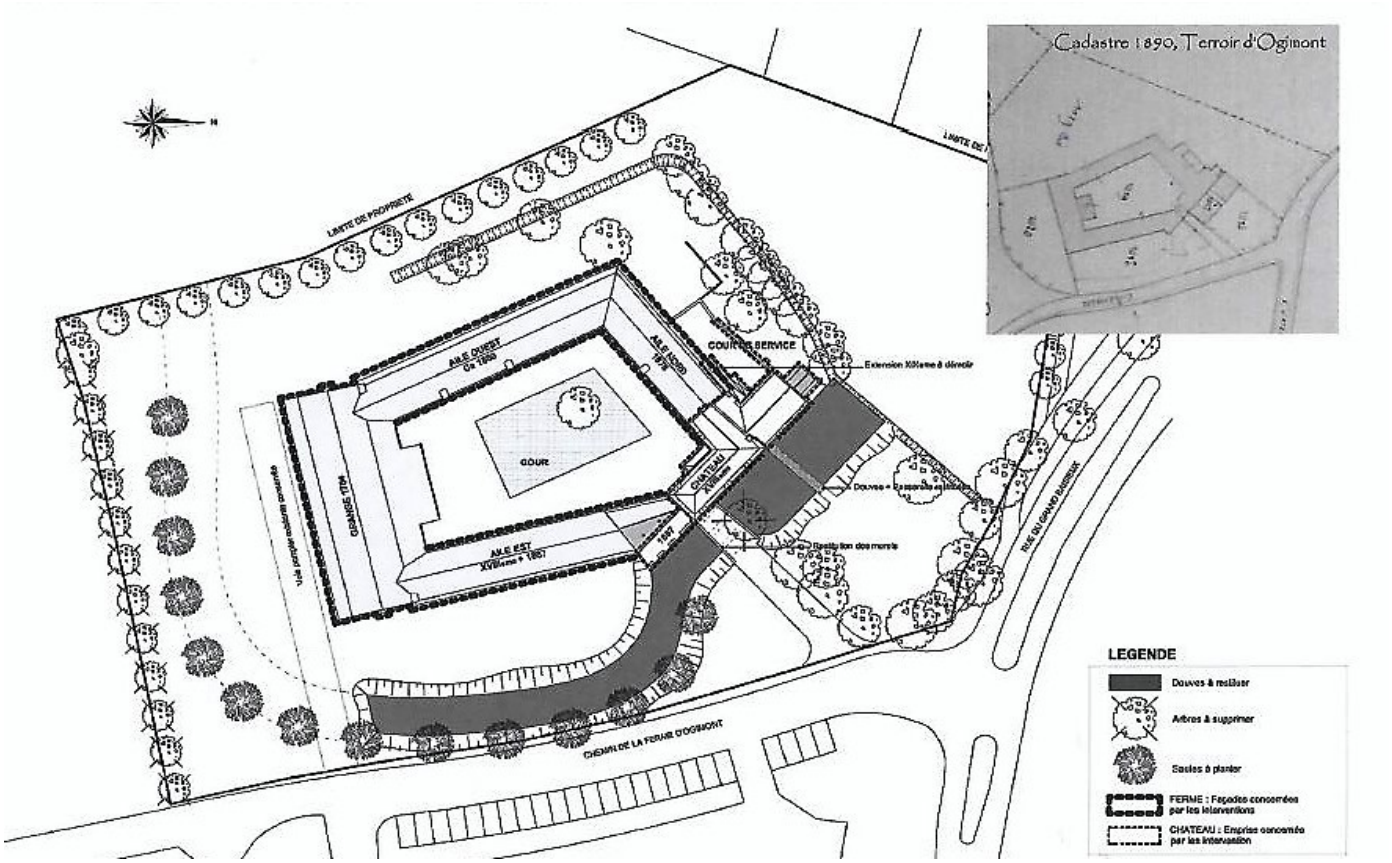

Millésimes et monogrammes

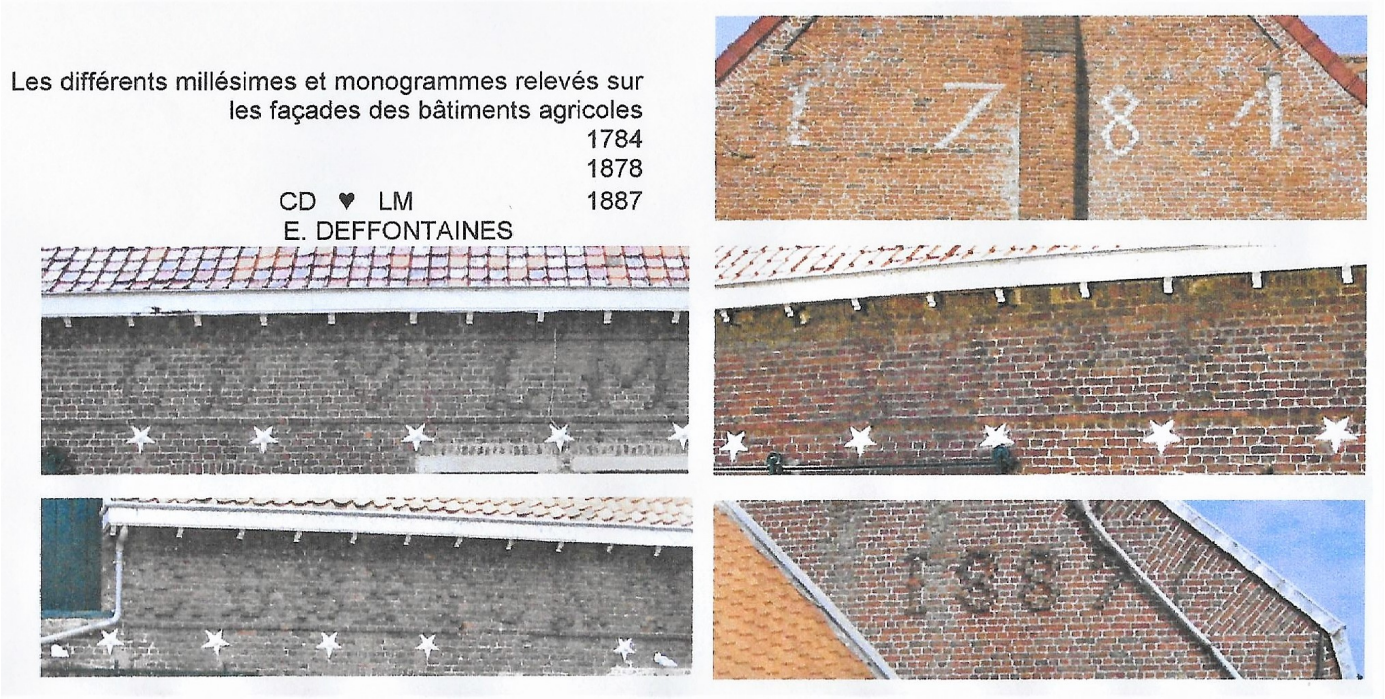

Manoirs, châteaux et demeures
La « Ferme d'Ogimont »

Plan façade principale

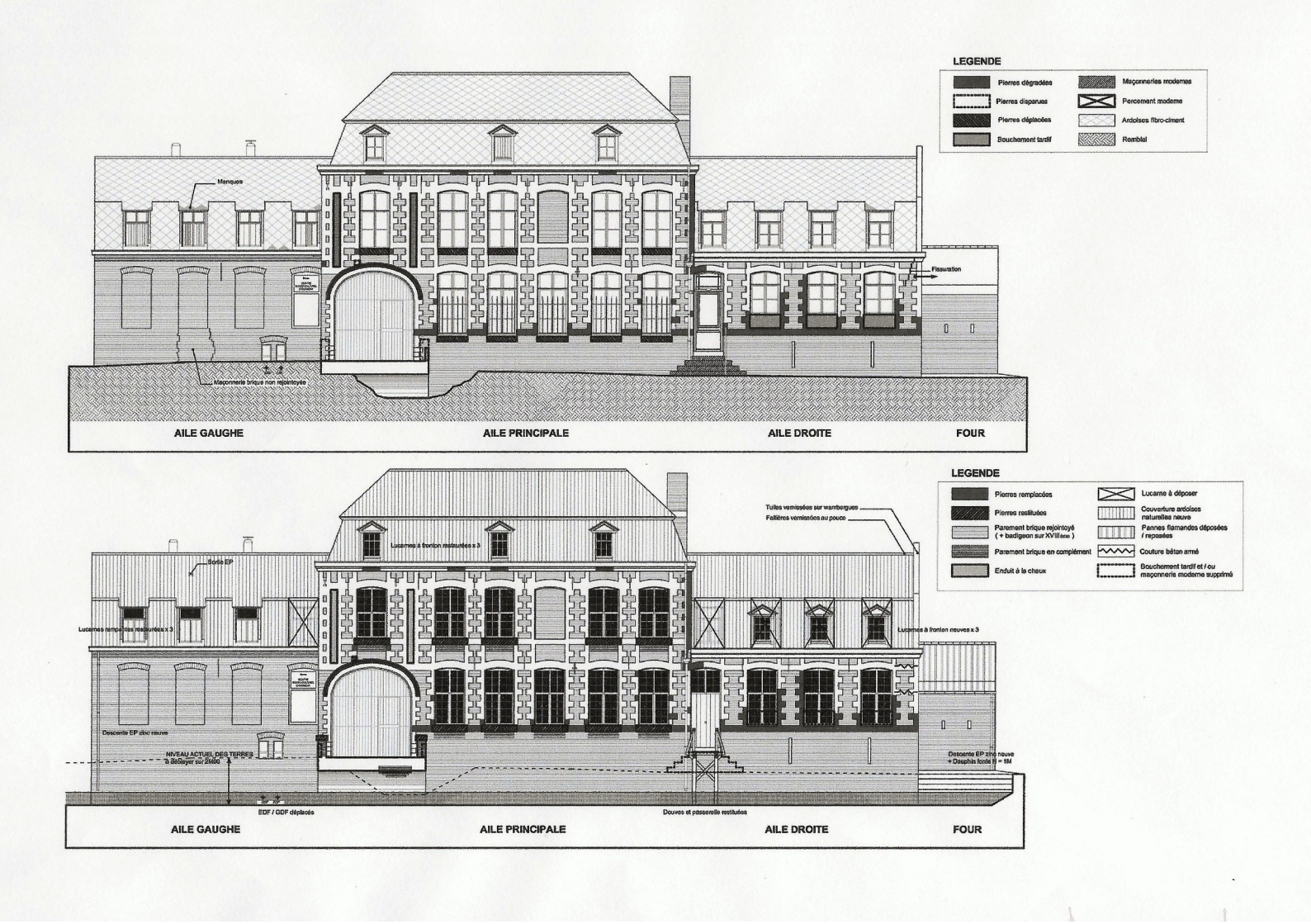

Photo façade après restauration

Manoirs, châteaux et demeures
La « Ferme d'Ogimont »

Plan façade arrière

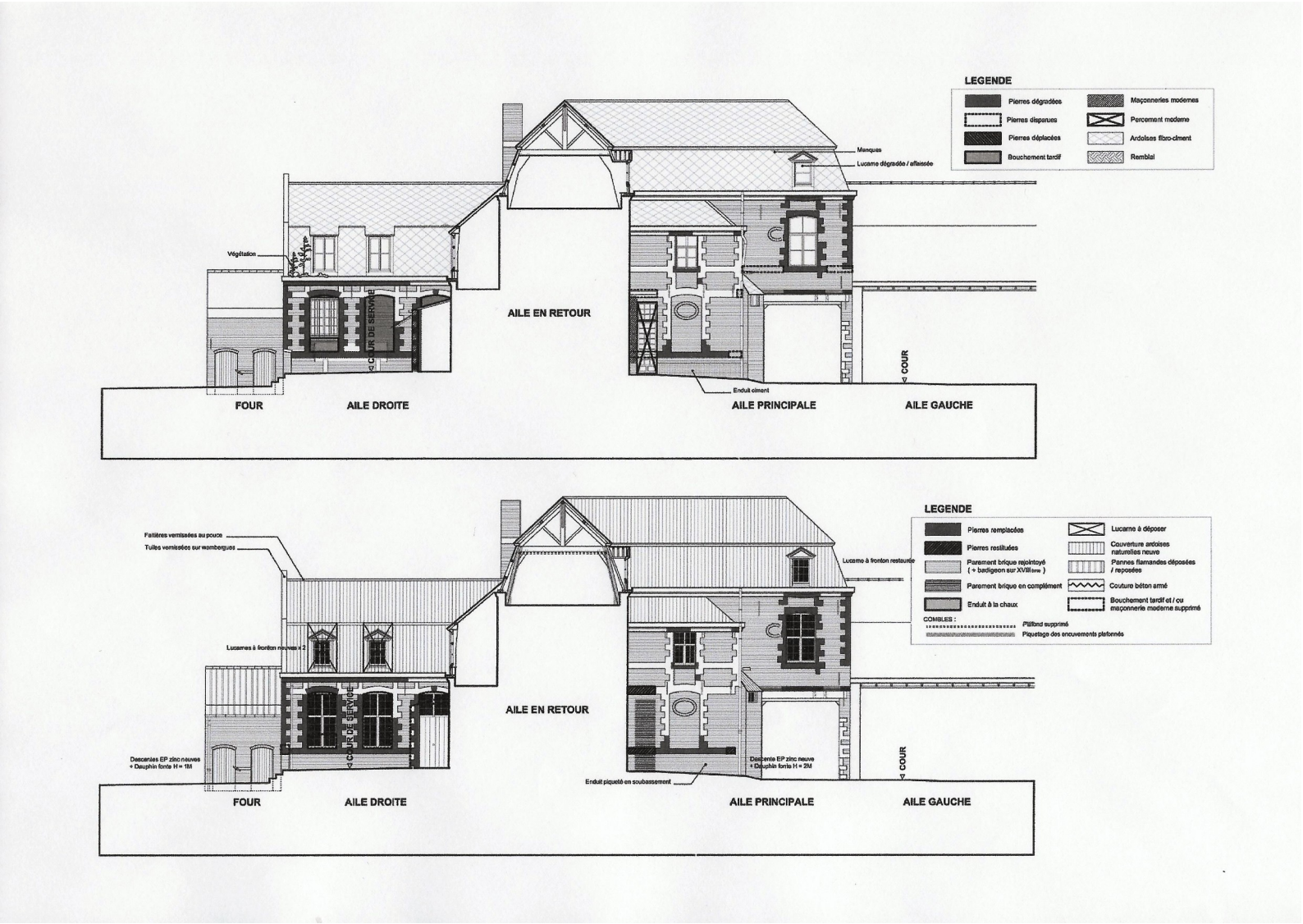

Avant restauration **Photo façade arrière** **après restauration**

Manoirs, châteaux et demeures
La « Ferme d'Ogimont »

Plan façade sur cours (Aile ouest)

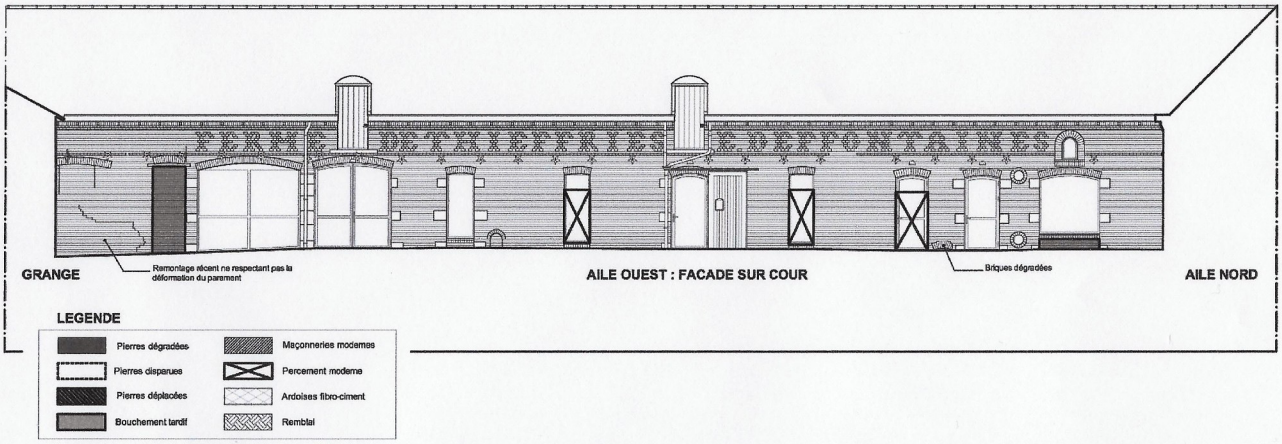

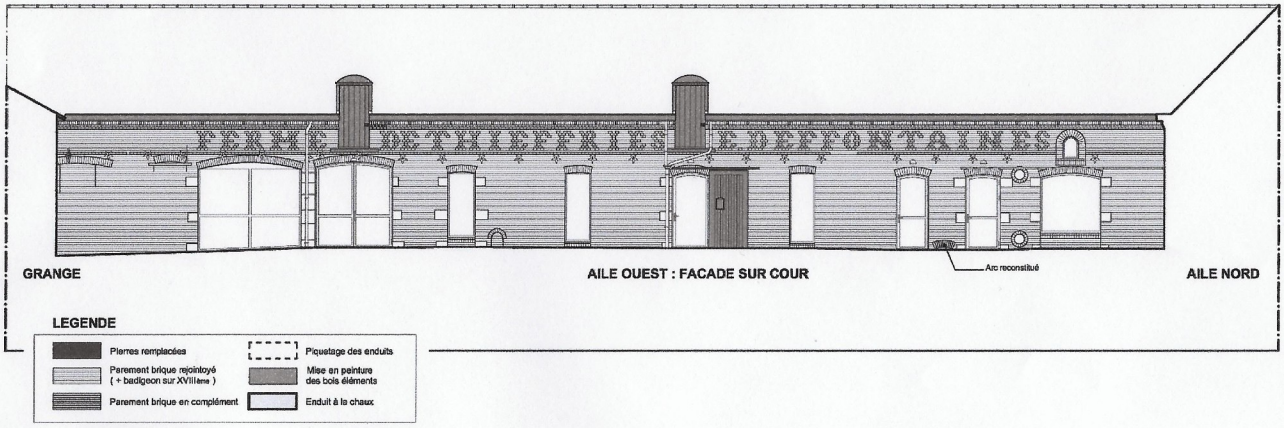

Bibliographie : François BISMAN Architecte du Patrimoine (Mairie de Baisieux)

Manoirs, châteaux et demeures
La « Ferme d'Ogimont »

(*) Les Propriétaires *(Recherches généalogiques)*

Famille DUPONT d…

Charles, Dominique, Joseph DUPONT d'OGIMONT
Né le 4 août 1779 - Lille, 59350, Nord, Hauts-de-France, France
Décédé le 24 décembre 1864 - Lille, 59350, Nord, Hauts-de-France, France, à l'âge de 85 ans
Écuyer, Propriétaire.

Henri, Nicolas, Joseph DUPONT de SAINT-OUEN
Né le 22 octobre 1762 - Lille, 59350, Nord, Hauts-de-France, France
Décédé le 19 décembre 1841 - Valenciennes, 59606, Nord, Hauts-de-France, France, à l'âge de 79 ans
Militaire, Homme politique, Administrateur des Hospices.

Nicolas, Louis, Joseph DUPONT de CASTILLE
Né le 7 juin 1772 - Douai, 59178, Nord, Hauts-de-France, France
Décédé
Rentier.

Notes

Sur le livre « Baisieux 2000 » à la révolution la famille DUPONT d'OGIMONT s'enfuit à Bruxelles. Recherchée par Pierre François à l'annonce de la confiscation des biens des immigrés, mais à demi ruinée elle vend le tout à Gomard MAES.

Gomard Gérard MAES
Né le 3 février 1754 (dimanche) - Sint-Katelijne-Waver, , , Antwerpen, Belgique
Décédé le 18 décembre 1835 (vendredi) - Baisieux, 59044, Nord, Hauts-de-France, France, à l'âge de 81 ans
Cultivateur

Famille DEFFONTAINES

Pierre François Joseph DEFFONTAINES
devient locataire exploitant de la ferme d'Ogimont vers **1784**.
Né le 3 mai 1748 (vendredi) - Baisieux, 59044, Nord, Hauts-de-France, France
Décédé le 24 février 1821 (samedi) - Bouvines, 59106, Nord, Hauts-de-France, France, à l'âge de 72 ans
Censier, Métayer et Bailli de Thieffry.

Charles Louis Henri Joseph DEFFONTAINES *(Monogramme **CD** Petit fils de Pierre)*
devient propriétaire de la ferme d'Ogimont en **1868**.
Né le 22 décembre 1824 (mercredi) - Bouvines, 59106, Nord, Hauts-de-France, France
Décédé le 8 février 1898 (mardi) - Bouvines, 59106, Nord, Hauts-de-France, France, à l'âge de 73 ans
Fermier à la ferme d'Ogimont.

> **Louise Élise Anastasie Josèphe MAES** *(Monogramme **LM** épouse de Charles)*
> Petite fille de Gomard MAES.
> Née le 12 août 1836 (vendredi) - Baisieux, 59044, Nord, Hauts-de-France, France
> Décédée le 27 décembre 1883 (jeudi) - Bouvines, 59106, Nord, Hauts-de-France, France, à l'âge de 47 ans

Émile Louis François Joseph DEFFONTAINES *(Fils de Charles **E.DEFFONTAINE** sur le bâtiment)*
Né le 21 novembre 1856 (vendredi) - Bouvines, 59106, Nord, Hauts-de-France, France
Décédé le 18 février 1937 (jeudi) - Baisieux, 59044, Nord, Hauts-de-France, France, à l'âge de 80 ans
Fermier à la ferme d'Ogimont en 1887, Maire de Baisieux.

François Joseph DEFFONTAINES *(Fils d'Émile)*
Né le 11 octobre 1896 (dimanche) - Baisieux, 59044, Nord, Hauts-de-France, France
Décédé le 10 janvier 1969 (vendredi) - Baisieux, 59044, Nord, Hauts-de-France, France, à l'âge de 72 ans
Fermier à la ferme d'Ogimont en 1922.

Joseph Ghislain DEFFONTAINES *(Fils de François)*
Né le 11 février 1934 (dimanche) - Baisieux, 59044, Nord, Hauts-de-France, France
Décédé le 21 décembre 2015 (lundi) - Baisieux, 59044, Nord, Hauts-de-France, France, à l'âge de 81 ans
Fermier à la ferme d'Ogimont en 1962. (*Dernier exploitant de la ferme et vente à la Commune de Baisieux en 2000.)*